

Faktaark Pollevann

Tiltaksområde nr. 12. Nasjonalt vannforekomstnummer: 005-5640-L

Andre vannforekomster i tiltaksområdet: 005-32-R Tilløpsbekker til Pollevann

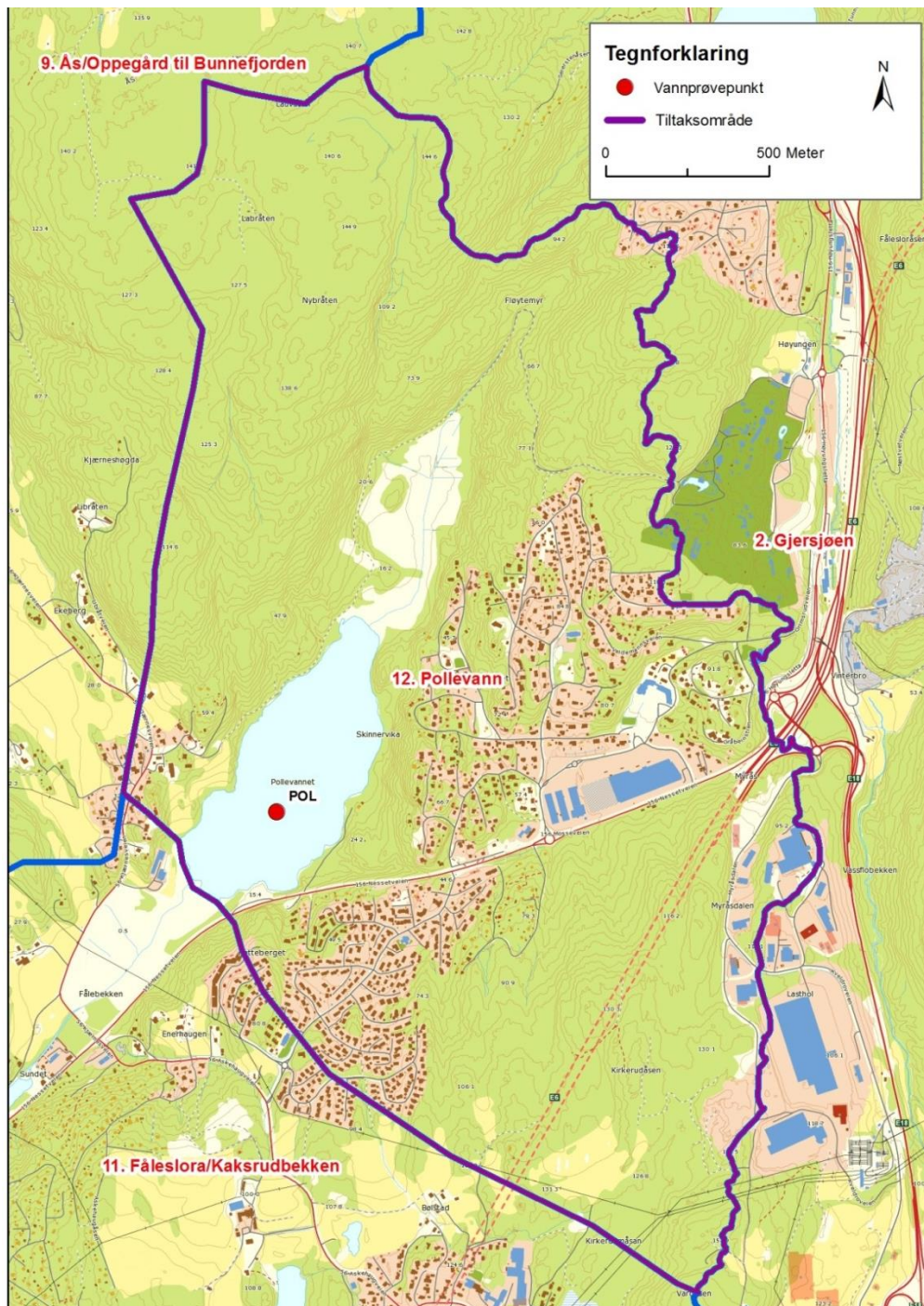

FIGUR 1. KART OVER TILTAKSOMRÅDE NR. 12 POLLEVANN. RØDE PUNKT VISER STEDER DET TAS VANNPRØVER. AREAL NEDSLAGSFELT: 5,12 KM².

Beliggenhet

Pollevann ligger i Ås kommune og er en del av Bunnefjordvassdraget. Vannforekomsten renner ut i Bunnefjorden. Innsjøen er meromiktisk. Det betyr at den er permanent lagdelt med et bunnvann (saltvann) som aldri blander seg med vannlaget over. Grunnen til dette er at under landhevingen ble Pollevann avsnørt som et fjordområde. Pollevann er et naturreservat.

Økologisk tilstand

Den økologiske tilstanden er vurdert som moderat til god.

Utfordringer

Innsjøen er eutrof. Dette medfører høy algevekst og forringelse av vannkvalitet. Pollevann er påvirket av forurensningskilder som kommunalt avløpsvann, jordbruk, spredt avløp og avrenning fra tette flater.

Dagens og fremtidig bruk

Innsjøen brukes til friluftsliv (to badeplasser) og fiske og dette er også et fremtidig mål for vannforekomsten.

Vannkvalitet og utvikling

Innsjøen Pollevann hadde god tilstand med hensyn på fosfor. Se tabell under for fosforverdier fra 2007 til 2013. Det er ikke data i 2009 og 2010.

Parameter og år	2007	2008	2009	2010	2011	2012	2013
Målt totalt fosfor ($\mu\text{g P/l}$)	< 10	< 10	-	-	13,8	13,8	13,8

Kilder til fosforbelastning

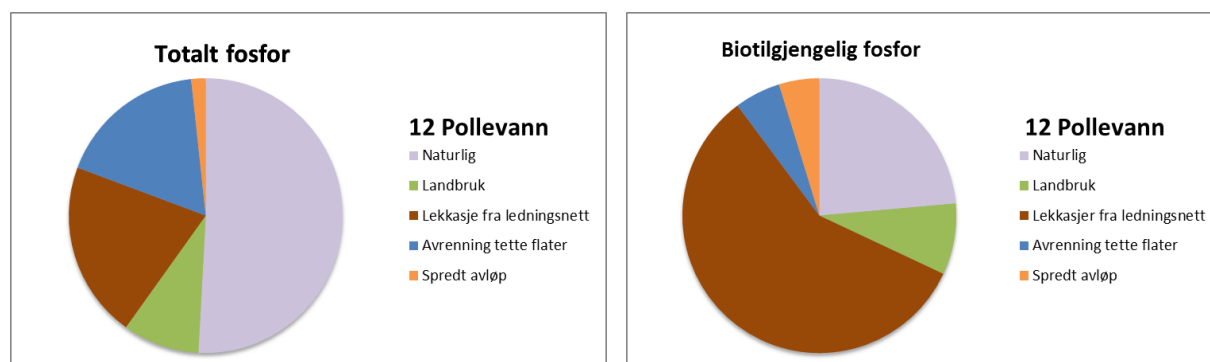

FIGUR 2. KILDER TIL FORURENSNING BASERT PÅ KILDEREGNSKAP FOR 2012. . "NATURLIG" ER NATURLIG BAKGRUNNSAVRENNING.

Gjennomførte tiltak fra 2009 til 2013

Tiltakene som har blitt gjennomført i perioden 2009 til 2013 har teoretisk beregnet økt tilførslene slik at disse er 6 kg¹ høyere i 2013 enn de var i 2008². Det presiseres at det er usikkerhet knyttet til tallene.

Tiltaksområde	Endret tilførsel 2009 til 2013 (kg totalt P)			
	Jordbruk	Spredt avløp	Kommunalt avløp	Sum
12. Pollevann	8	0	-2	6

Miljømål og avlastningsbehov

Miljømål 2021: Svært god økologisk tilstand. Ikke oppblomstring av problemalger.

Økologisk tilstand 2012 (µg P/l)	Miljømål 2021 (µg P/l)	Avlastningsbehov (kg tot P/år)	Risiko ikke GØT ¹ i 2021	Årsak
God	Svært god	35	Risiko ²	Generell usikkerhet om tilstrekkelige virkemidler. Generell fare for økende belastning fra menneskelig aktivitet.
13,8	13			

1) GØT: God økologisk tilstand. 2) Dersom alle foreslåtte tiltak gjennomføres vil god tilstand nås og det bør settes «ikke risiko». Det settes likevel «risiko» da det er usikkerhet om det vil komme tilstrekkelige virkemidler til at alle tiltak kan gjennomføres. I tillegg er det generelt økende menneskelig aktivitet i vannområdet med tilhørende økt risiko for større tilførsler av forurensning til vannforekomstene.

Tiltak og kostnader

I PURAs tiltaksanalyse for 2016-2021 er følgende tiltak med tilhørende kostnader og effekter foreslått i tiltaksområdet.

Tiltak ¹	Kost/effekt ² (kr/kg tot P)	Fosfor som fjernes ³ (kg tot P/år)	Investeringskostnader (kr)	Årlige driftskostnader (kr)
Jordbruk – arealtiltak	600,-	2	-	1.200,-
Jordbruk – andre tiltak	540,-	2	21.300,-	-
Kommunalt ledningsnett	107.600,-	30	11.000.000,-	250.000,-

1) Tiltakene er gruppert etter sektor og/eller påvirkningstype. For mer detaljert innsikt i hvilke konkrete tiltak som ligger til grunn henvises det til den mer detaljerte tiltakstabellen som følger PURAs tiltaksanalyse for perioden 2016-2021. 2) Kost/effekt over tiltakets levetid i gjennomsnitt for alle tiltak i PURAs nedslagsfelt. Tiltakene i dette tiltaksområdet kan ha et annet spesifikt kost/effekt-tall. Se tiltaksanalysen og grunnlagstabellen for nærmere detaljer. 3) Dersom alle tiltak gjennomføres, sum kan være forskjellig fra avlastningsbehov. Eventuelle forskjeller skyldes beregningstekniske forhold som kan bli spesielt synlig når det er lave verdier eller små tiltaksområder. Når man sammenstiller effekten av tiltakene for flere tiltaksområder vil det imidlertid stemme bedre overens med avlastningsbehovet for de samme områdene.

¹ Tallet baserer seg på effekten av innrapporterte tiltak og endringer i fosfortilførsler fra landbruks- og avløpssektoren.

² Det er effekten av ytterligere tiltak ut over de som allerede var gjennomført i 2008 som er vist. Dermed er 2008 referanseåret og ikke inkludert i tiltaksperioden 2009 til og med 2013.

Tiltak er basert på innspill fra de aktuelle sektorene. Kostnader er hentet fra sektorene eller faglitteratur. Fosfor som beregnes fjernet og avlastningsbehov kan avvike da beregningsmetoder og tiltakspakker ikke er så presise at det kan forventes like tall.

Tiltak i jordbruket er i betydelig grad avhengig av statlige midler. Eksisterende tilskudd er SMIL (Spesielle miljøtiltak i landbruket) og RMP (Regionale miljøprogram). Tiltak innen kommunalt ledningsnett finansieres i sin helhet gjennom kommunale gebyrer.